राष्ट्रीय शारीरिक साक्षरता मिशन

प्रिलिम्स के लिये:

संविधान का अनुच्छेद 21, जनहित याचिका।

मेन्स के लिये:

राष्ट्रीय शारीरिक साक्षरता मिशन, खेल, युवा।

चर्चा में क्यों?

हाल ही में सर्वोच्च न्यायालय ने केंद्र और राज्यों से संविधान के **अनुच्छेद 21** के तहत खेलों को स्पष्ट रूप से मौलिक अधिकार बनाने की सिफारिश करने वाली एक रिपोर्ट का जवाब देने को कहा है।

- इसके अलावा न्यायालय के न्याय मित्र (Court's Amicus Curiae) द्वारा प्रस्तुत रिपोर्ट में सुझाव दिया गया है कि **"संकीर्ण"** शब्दावली **'खेल'** को **'शारीरिक साक्षरता'** से बदल दिया जाए, यह ऐसा शब्द है जो "विश्व के अग्रणी खेल राष्ट्रों में दृढ़ता से एक अधिकार के रूप में स्थापित है।

सर्वोच्च न्यायालय के फैसले का आधार:

- खेल को **मौलिक अधिकार** बनाने एवं खेल शिक्षा को बढ़ावा देने हेतु इसे **राज्य के नीति निदेशक सिद्धांतों** में शामिल करने के लिये संविधान में संशोधन करने हेतु **जनहित याचिका (PIL)** दायर की गई थी।
- इसमें मांग की गई थी कि केंद्र और राज्यों के बीच सहकारी कार्य को सुविधाजनक बनाने के लिए खेलों को **समवर्ती सूची** में स्थानांतरित किया जाना चाहिये (वर्तमान में खेल एक राज्य का विषय है)।

रिपोर्ट में दिये गए सुझाव:

- **रिस्पांसबिलिटी मैट्रिक्स:** केंद्र सरकार द्वारा 'राष्ट्रीय 'शारीरिक साक्षरता मिशन' शुरू किया जाना चाहिये।
  - मिशन को ज़िम्मेदारियों के मैट्रिक्स को लागू करना चाहिये जिसमें पाठ्यक्रम डिज़ाइन, अनुपालन निगरानी और समीक्षा, शिकायत निवारण व आत्म-सुधार तंत्र शामिल हों। जो बच्चों को स्कूल स्तर पर विभिन्न खेलों में प्रशिक्षित करने हेतु आवश्यक हैं।
- **खेल के लिये समर्पित समय:** सीबीएसई, आईसीएसई, राज्य बोर्ड, आईजीसीएसई सहित सभी स्कूल बोर्डों को यह सुनिश्चित करने के लिये निर्देशित किया जाना चाहिये कि 2022-2023 से शुरू होने वाले शैक्षणिक वर्ष से प्रत्येक स्कूल दिवस में कम-से-कम 90 मिनट खेलने के लिये समर्पित हों।
- **मुफ्त में खेल सुविधाएँ:** राज्य सरकारों को यह सुनिश्चित करना चाहिये कि वर्तमान शैक्षणिक वर्ष से सभी शिक्षण संस्थान अपने गैर-कार्य वाले घंटों में पड़ोस के बच्चों को अपने खेल के मैदानों और खेल सुविधाओं का मुफ्त में उपयोग करने की अनुमति दें।
- **'भौतिक साक्षरता नीति' का मसौदा:** शैक्षणिक संस्थानों को **'भौतिक साक्षरता नीति'** का मसौदा तैयार करने के लिये 80 दिनों का समय दिया जाना चाहिये।
  - इस नीति में 'कोई भी बच्चा पीछे न छूटे' दृष्टिकोण के लिये संस्थान की प्रतिबद्धता शामिल होगी।
  - यह सुनिश्चित करना चाहिये कि संस्थान की शारीरिक साक्षरता गतिविधियों को इस तरह से डिज़ाइन और वितरित किया जाए जो छात्रों के लिये समावेशी हो।
- **आंतरिक समिति:** विशिष्ट मामलों को संबोधित करने के लिये एक आंतरिक समिति बनाने की आवश्यकता है, जो छात्रों को शारीरिक साक्षरता का अधिकार देने के उत्तरदायित्व की विफलता संबंधी मामलों की जाँच करे।
- **डैशबोर्ड:** देश भर के शैक्षणिक संस्थानों में उपलब्ध खेल मैदानों और खुले स्थानों की मैपिंग व उनके उपयोग की दर, शारीरिक शिक्षा शिक्षकों की उपलब्धता तथा योग्यता, पाठ्यक्रम, समय सारिणी एवं उपकरणों पर रियल टाइम डेटा के साथ एक डैशबोर्ड बनाने की आवश्यकता है।

शारीरिक शिक्षा, शारीरिक गतिविधि और खेल का अंतर्राष्ट्रीय चार्टर:

- शारीरकि शक्षिा, शारीरकि गतविधि और खेल का अंतर्राष्ट्रीय घोषणा-पत्र एक अधकिार आधारति दस्तावेज़ है जो खेल संबंधी नीत और नर्णियन कार्य, मार्गदर्शन और समर्थन करता है।
- यह बनिा कसिी भेदभाव के सभी के लयि खेल तक समावेशी पहुँच को बढ़ावा देता है। यह खेल कार्यक्रमों और नीतयिों को बनाने, लागू करने तथा मूल्यांकन करने वाले सभी कार्यकर्त्ताओं के लयि नैतकि व गुणवत्ता मानकों को नर्धिारति करता है।
- इसे यूनेस्को के आम सम्मेलन (1978) के 20वें सत्र में इसे अपनाया गया।

राष्ट्रीय शक्षिा नीत 2020 और खेल:

- राष्ट्रीय शक्षिा नीत 2020 में खेलों को गौरवपूर्ण स्थान प्रदान कयि गया है।
- खेल, जसिे पहले पाठ्येतर गतविधि माना जाता था, अब पाठ्यक्रम का हस्सिा माना जा रहा है और खेल में ग्रेडगि को बच्चों की शक्षिा में भी शामलि कयि जाएगा।
- उच्च शक्षिण संस्थान और खेल वशि्वव्द्यिालय भी स्थापति कयि जा रहे हैं। खेल वज्ञिान एवं खेल प्रबंधन को स्कूल स्तर तक ले जाने की आवश्यकता है क्योंकि इससे युवाओं के करयिर की संभावनाओं में सुधार होगा तथा खेल अर्थव्यवस्था में भारत की उपस्थति बढ़ेगी।

खेल को बढ़ावा देने के लयि योजनाएँ:

- खेलो इंडयिा योजना
- राष्ट्रीय खेल संघों को सहायता
- अंतर्राष्ट्रीय खेल आयोजनों में वजिताओं और उनके प्रशक्षिकों को वशिष पुरस्कार
- राष्ट्रीय खेल पुरस्कार, मेधावी खलिाड़यिों को पेंशन
- पंडति दीनदयाल उपाध्याय राष्ट्रीय खेल कल्याण कोष
- राष्ट्रीय खेल वकिास कोष
- भारतीय खेल प्राधकिरण के माध्यम से खेल प्रशक्षिण केंद्रों का संचालन।

स्रोत: द हदिू

जन सुरक्षा योजनाओं के सात वर्ष

प्रलिम्सि के लयि:

प्रधानमंत्री सुरक्षा बीमा योजना, प्रधानमंत्री जीवन ज्योत बीमा योजना, अटल पेंशन योजना, पेंशन कोष नयिामक एवं वकिास प्राधकिरण, राष्ट्रीय पेंशन प्रणाली।

मेन्स के लयि:

प्रधानमंत्री सुरक्षा बीमा योजना, प्रधानमंत्री जीवन ज्योत बीमा योजना, अटल पेंशन योजना, इन योजनाओं का महत्त्व, कल्याणकारी योजनाएँ।

चर्चा में क्यों?

देश के असंगठति वर्ग के लोगों को आर्थकि रूप से सुरक्षति करने के उद्देश्य से सरकार ने दो बीमा योजनाएँ- PMJJBY और PMSBY शुरू कीं एवं वृद्धावस्था की आवश्यकताओं की पूर्त के लयि ने APY की शुरुआत की।

- इन योजनाओं का उद्घाटन पश्चमि बंगाल के कोलकाता शहर में प्रधानमंत्री द्वारा मई 2015 में कयि गया था।

प्रधानमंत्री सुरक्षा बीमा योजना:

- **योजना:** यह **एक वर्षीय** दुर्घटना बीमा योजना है जो प्रतवर्ष नवीनीकृत होती है और दुर्घटना के कारण मृत्यु या वकिलांगता के लयि बीमा कवरेज प्रदान करती है।
- **अर्हता:** यह योजना 18 से 70 वर्ष की आयु समूह के उन लोगों के लयि है, जनिका कसिी बैंक में खाता है जसिमें से स्वतः डेबटि सुवधिा के ज़रयि प्रीमयिम वसूल कयि जाता है।
- **लाभ:** प्रधानमंत्री सुरक्षा बीमा योजना के तहत 12 रुपए वार्षकि प्रीमयिम पर 2 लाख रुपए का दुर्घटना बीमा कवर प्रदान कयि जाता है और दुर्घटना

में मृत्यु होने पर बीमा राशि का भुगतान किया जाता है।
- **उपलब्धियाँ:** वर्तमान में इस योजना के तहत कुल 28.37 करोड़ से अधिक नामांकन किये गए हैं और 97,227 दावों के लिये कुल 1,930 करोड़ की राशि का भुगतान किया जा चुका है।

प्रधानमंत्री जीवन ज्योति बीमा योजना:

- **योजना:** यह एक वर्षीय जीवन बीमा योजना है जो प्रतिवर्ष नवीनीकृत होती है और किसी भी कारण से हुई मौत के लिये बीमा कवरेज प्रदान करती है।
- **अर्हता:** प्रधानमंत्री जीवन ज्योति बीमा योजना 18 से 50 वर्ष की आयु समूह के उन लोगों के लिये उपलब्ध है, जिनका कोई बैंक खाता होगा जिसमें से स्वतः डेबिट सुविधा के ज़रिये प्रीमियम वसूल किया जा सकता है।
- **लाभ:** इस योजना के तहत 330 रुपए वार्षिक (प्रतिदिन 1 रुपए से कम) प्रीमियम देने पर 2 लाख रुपए का जीवन बीमा मिलता है। इस योजना में दुर्घटना के साथ-साथ सामान्य मृत्यु पर भी बीमा राशि मिलती है।
- **उपलब्धि:** इस योजना के तहत संचयी नामांकन 12.76 करोड़ से अधिक और 5,76,121 दावों के लिये 11,522 करोड़ रुपए की राशि का भुगतान किया जा चुका है।

अटल पेंशन योजना:

- **पृष्ठभूमि:** यह योजना मई 2015 में सभी भारतीयों, विशेष रूप से गरीबों, वंचितों और असंगठित क्षेत्र के श्रमिकों के लिये एक सार्वभौमिक सामाजिक सुरक्षा प्रणाली बनाने के उद्देश्य से शुरू की गई थी।
    - यह असंगठित क्षेत्र के लोगों को वित्तीय सुरक्षा प्रदान करने और भविष्य की ज़रूरतों को कवर करने के लिये सरकार की एक पहल है।
- **प्रशासित:** इस योजना को एनपीएस के माध्यम से '[पेंशन फंड नियामक एवं विकास प्राधिकरण]' द्वारा प्रशासित किया जाता है।
- **योग्यता:** इस योजना में 18-40 वर्ष के बीच की आयु वाला भारत का कोई भी नागरिक शामिल हो सकता है। इस योजना में देर से शामिल होने वाले ग्राहक की योगदान राशि ज़्यादा और जल्दी शामिल होने वाले ग्राहक की योगदान राशि कम होती है।
- **लाभ:** यह अभिदाताओं को उनके योगदान के अनुसार 60 वर्ष की आयु प्राप्त करने पर 1000 रुपए से 5000 रुपए तक की न्यूनतम गारंटीड पेंशन प्रदान करता है।
- **केंद्र सरकार द्वारा योगदान:** सरकार द्वारा न्यूनतम पेंशन की गारंटी दी जाएगी, अर्थात यदि योगदान के आधार पर संचित कोष निवेश पर अनुमानित रिटर्न से कम अर्जित करता है और न्यूनतम गारंटीकृत पेंशन प्रदान करने के लिये अपर्याप्त है, तो केंद्र सरकार ऐसी अपर्याप्तता को निधि देगी।
    - वैकल्पिक रूप से यदि निवेश पर प्रतिफल अधिक है तो अभिदाताओं को बढ़े हुए पेंशन लाभ प्राप्त होंगे।
- **भुगतान आवृत्ति:** अभिदाता मासिक/तिमाही/अर्द्धवार्षिक आधार पर अटल पेंशन योजना में अंशदान कर सकते हैं।
- **उपलब्धि:** अब तक 4 करोड़ से अधिक व्यक्तियों ने इस योजना की सदस्यता ली है।

पेंशन फंड नियामक और विकास प्राधिकरण (PFRDA):

- **यह राष्ट्रीय पेंशन प्रणाली (NPS)** के व्यवस्थित विकास को विनियमित करने, बढ़ावा देने और सुनिश्चित करने के लिये संसद के एक अधिनियम द्वारा स्थापित वैधानिक प्राधिकरण है।
- यह वित्त मंत्रालय के **वित्तीय सेवा विभाग** (Department of Financial Service) के अंतर्गत काम करता है।

योजनाओं का महत्त्व:

- ये तीन सामाजिक सुरक्षा योजनाएँ नागरिकों के कल्याण के लिये समर्पित हैं जो अप्रत्याशित जोखिमों/नुकसानों और वित्तीय अनिश्चितताओं से मानव जीवन को सुरक्षा प्रदान करती हैं।
- PMJJBY और PMSBY लोगों को कम लागत वाले जीवन/दुर्घटना बीमा कवर तक पहुँच प्रदान करते हैं, जबकि APY वर्तमान बचत को बढ़ावा देकर बुढ़ापे में नियमित पेंशन प्राप्त करने का अवसर प्रदान करता है।
- इन योजनाओं में पिछले सात वर्षों से लाभान्वित और नामांकित लोगों की संख्या इसकी सफलता का प्रमाण है।
- ये कम लागत वाली बीमा योजनाएँ और गारंटीड पेंशन योजना यह सुनिश्चित करती है कि वित्तीय सुरक्षा जो पहले कुछ चुनिंदा लोगों के लिये उपलब्ध थी, अब समाज के अंतिम व्यक्ति तक पहुँच रही है।

विगत वर्षों के प्रश्न:

प्रश्न . 'अटल पेंशन योजना' के संबंध में निम्नलिखित कथनों में से कौन सा/से सही है/हैं? (2016)

1. यह मुख्य रूप से असंगठित क्षेत्र के श्रमिकों पर लक्षित एक न्यूनतम गारंटीकृत पेंशन योजना है।
2. एक परिवार का एक ही सदस्य इस योजना में शामिल हो सकता है।
3. यह ग्राहक की मृत्यु के बाद जीवन भर के लिये पति या पत्नी हेतु समान राशि की पेंशन गारंटी है।

नीचे दिये गए कूट का प्रयोग कर सही उत्तर चुनिये:

(a) केवल 1

(b) केवल 2 और 3
(c) केवल 1 और 3
(d) 1, 2 और 3

उत्तर: C

गोपाल कृष्ण गोखले

प्रलिमि्स के लयि:

गोपाल कृष्ण गोखले, भारतीय राष्ट्रीय कॉन्ग्रेस।

मेन्स के लयि:

आधुनकि भारतीय इतहिास, महत्त्वपूर्ण व्यक्तत्वि।

चर्चा में क्यों?

भारत के प्रधानमंत्री ने गोपाल कृष्ण गोखले को उनकी जयंती पर उन्हें श्रद्धांजलि दी।

- गोपाल कृष्ण गोखले एक महान समाज सुधारक और शक्षिावदि थे जन्हिोंने भारत के स्वतंत्रता आंदोलन को अनुकरणीय नेतृत्व प्रदान कयि।

गोपाल कृष्ण गोखले:

- **जन्म:** इनका जन्म 9 मई, 1866 को वर्तमान महाराष्ट्र (तत्कालीन बॉम्बे प्रेसीडेंसी का हस्सिा) के कोटलुक गाँव में हुआ था।

//

वचिारधारा:

- गोखले ने सामाजकि सशक्तीकरण, शक्षिा के वस्तिार और तीन दशकों तक भारतीय स्वतंत्रता संग्राम की दशिा में कार्य कयि तथा प्रतक्रियिावादी या क्रांतकिारी तरीकों के इस्तेमाल को खारजि कयि।

औपनवि्शकि वधिानमंडलों में भूमकिा:

- वर्ष **1899 से 1902 के बीच** वह **बॉम्बे लेजस्लिेटवि काउंसलि** के सदस्य रहे और **वर्ष 1902 से 1915** तक उन्होंने **इम्पीरयिल लेजस्लिेटवि काउंसलि** में काम कयिा।
- इम्पीरयिल लेजस्लिेटवि काउंसलि में काम करने के दौरान गोखले ने वर्ष **1909 के मॉर्ले-मटिो सुधारों** को तैयार करने में महत्त्वपूर्ण भूमकिा नभिाई।

भारतीय राष्ट्रीय कॉन्ग्रेस में भूमकिा:

- वह **भारतीय राष्ट्रीय कॉन्ग्रेस** (INC) के **नरम दल** से जुड़े थे (वर्ष1889 में शामलि)।
- **बनारस अधविेशन 1905** में वह **INC के अध्यक्ष** बने।
    - यह वह समय था जब 'नरम दल' और **लाला लाजपत राय**, **बाल गंगाधर तलिक** तथा अन्य के नेतृत्त्व वाले 'गरम दल' के बीच व्यापक मतभेद पैदा हो गए थे। वर्ष 1907 के सूरत अधविेशन में ये दोनों गुट अलग हो गए।
    - वैचारकि मतभेद के बावजूद **वर्ष 1907 में** उन्होंने **लाला लाजपत राय की रहिाई के लयि अभयिान** चलाया, जन्हिें अंग्रेज़ों द्वारा म्याँमार की मांडले जेल में कैद कयिा गया था।

संबंधति सोसाइटी तथा अन्य कार्य:

- भारतीय शक्षिा के वस्तिार के लयि वर्ष 1905 में उन्होंने **सर्वेंट्स ऑफ इंडयिा सोसाइटी** (Servants of India Society) की स्थापना की।
- वह **महादेव गोवदि रानाडे** द्वारा शुरू की गई **'सार्वजनकि सभा पत्रकिा'** से भी जुड़े थे।
- वर्ष 1908 में गोखले ने **रानाडे इंस्टीट्यूट ऑफ इकोनॉमक्सि** की स्थापना की।
- उन्होंने अंग्रेज़ी साप्ताहकि समाचार पत्र '**द हतिवाद**' की शुरुआत की।

गांधी के गुरु के रूप में:

- एक उदार राष्ट्रवादी के रूप में महात्मा गांधी ने उन्हें **राजनीतकि गुरु** माना था।
- महात्मा गांधी ने गुजराती भाषा में गोपाल कृष्ण गोखले को समर्पति एक पुस्तक **'धर्मात्मा गोखले'** लखिी।

मॉर्ले-मटिो सुधार 1909:

- इसके द्वारा भारत सचवि की परषिद, वायसराय की कार्यकारी परषिद तथा बंबई और मद्रास की कार्यकारी परषिदों में भारतीयों को शामलि गया। वधिानपरषिदों में मुस्लमिों हेतु अलग नर्विाचक मंडल की बात की गई।
    - भारतीय राष्ट्रवादयिों द्वारा इन सुधारों को अत्यधकि एहतयिाती माना गया तथा मुसलमानों हेतु पृथक नर्विाचक मंडल के प्रावधान से हदिू नाराज़ थे।
    - केंद्रीय और प्रांतीय वधिानपरषिदों के आकार में वृद्धि की गई।
    - इस अधनियिम ने इम्पीरयिल लेजस्लिेटवि काउंसलि में सदस्यों की संख्या 16 से बढ़ाकर 60 कर दी।
- केंद्र और प्रांतों में वधिानपरषिदों के सदस्यों की चार श्रेणयिाँ थीं जो इस प्रकार हैं:
    - **पदेन सदस्य:** गवर्नर-जनरल और कार्यकारी परषिद के सदस्य।
    - **मनोनीत सरकारी सदस्य:** सरकारी अधकिारी जन्हिें गवर्नर-जनरल द्वारा नामति कयिा गया था।
    - **मनोनीत गैर-सरकारी सदस्य:** ये गवर्नर-जनरल द्वारा नामति थे लेकनि सरकारी अधकिारी नहीं थे।
    - **नर्विाचति सदस्य:** वभिन्नि वर्गों से चुने हुए भारतीय।
        - नर्विाचति सदस्यों को अप्रत्यक्ष रूप से चुना जाना था।
- भारतीयों को पहली बार इम्पीरयिल लेजस्लिेटवि काउंसलि (Imperial Legislative Council) की सदस्यता प्रदान की गई।
- मुसलमानों हेतु पृथक नर्विाचक मंडल की बात की गई।
    - कुछ नर्विाचन क्षेत्र मुस्लमिों हेतु नश्चिति कयि गए जहाँ केवल मुस्लमि समुदाय के लोग ही अपने प्रतनिधियिों के लयि मतदान कर सकते थे।
- सत्येंद्र पी. सन्हिा वायसराय की कार्यकारी परषिद में नयिुक्त होने वाले पहले भारतीय सदस्य थे।

वगित वर्षों के प्रश्न:

प्रश्न. नम्निलखिति में से कसिने नाइटहुड की उपाधि को अस्वीकार और भारत के लयि राज्य सचवि की परषिद में पद स्वीकार करने से इनकार कर दयिा? (2008)

(A) मोतीलाल नेहरू
(B) एम.जी. रानाडे
(C) जी.के. गोखले
(D) बीजी तलिक

उत्तर: (C)

स्रोत: पी.आई.बी.

भारतीय रुपए का अवमूल्यन

प्रलिमि्स के लयि:

भारतीय रुपए का अवमूल्यन, मुद्रा अवमूल्यन, मुद्रास्फीति, मूल्यह्रास बनाम अवमूल्यन, अभमिूल्यन और अवमूल्यन

मेन्स के लयि:

अर्थव्यवस्था पर भारतीय रुपए के अवमूल्यन का प्रभाव

चर्चा में क्यों?

अमेरकिी डॉलर के मुकाबले भारतीय रुपया 77.44 के अब तक के सबसे नमि्न स्तर पर आ गया है।

प्रमुख बदिु

अवमूल्यन:

- **अवमूल्यन के बारे में:**
  - मुद्रा का मूल्यह्रास/अवमूल्यन का आशय अस्थायी वनिमिय दर प्रणाली में मुद्रा के मूल्य में गरिावट से है।
  - रुपए के मूल्यह्रास का मतलब है कि डॉलर के मुकाबले रुपए का कमज़ोर होना।
    - इसका मतलब है कि रुपया अब पहले की तुलना में कमज़ोर है।
    - उदाहरण के लयि पहले एक अमेरकिी डॉलर 70 रुपए के बराबर हुआ करता था। अब एक अमेरकिी डॉलर 77 रुपए के बराबर है जसिका अर्थ है कि डॉलर के मुकाबले रुपए का अवमूल्यन हुआ है यानी एक डॉलर को खरीदने में अधकि रुपए लगते हैं।
- **भारतीय रुपए के अवमूल्यन का प्रभाव:**
  - रुपए में गरिावट [भारतीय रज़िर्व बैंक](#) के लयि एक दोधारी तलवार (नकारात्मक एवं सकारात्मक) की भाँति होती है।
    - **सकारात्मक प्रभाव:**
      - सैद्धांतकि रूप से कमजोर रुपए को भारत के नरि्यात को बढ़ावा देना चाहयि, लेकनि अनश्चितिता और कमजोर वैश्वकि मांग के माहौल में रुपए के बाहरी मूल्य में गरिावट उच्च नरि्यात में परविर्तति नहीं हो सकती है।
    - **नकारात्मक प्रभाव:**
      - यह आयातति मुद्रास्फीति का जोखमि उत्पन्न करता है और केंद्रीय बैंक के लयि ब्याज दरों को रकिॉर्ड स्तर पर लंबे समय तक बनाए रखना मुश्कलि बना सकता है।
      - भारत अपनी घरेलू तेल आवश्यकता के दो-तहिाई से अधकि की पूर्ति आयात के माध्यम से करता है।
      - भारत खाद्य तेलों के शीर्ष आयातक देशों में से एक है। एक कमज़ोर मुद्रा आयातति खाद्य तेल की कीमतों को और अधकि बढ़ाएगी तथा उच्च खाद्य मुद्रास्फीति को बढ़ावा देगी।

मुद्रा का अभमिूल्यन और अवमूल्यन:

- लचीली वनिमिय दर प्रणाली (Floating Exchange Rate System) में बाज़ार की ताकतें (मुद्रा की मांग और आपूर्ति) मुद्रा का मूल्य नरि्धारति करती हैं।
- **मुद्रा अभमिूल्यन:** यह कसिी अन्य मुद्रा की तुलना में एक मुद्रा के मूल्य में वृद्धि है।
  - सरकार की नीति, ब्याज दरों, व्यापार संतुलन और व्यापार चक्र सहति कई कारणों से मुद्रा के मूल्य में वृद्धि होती है।
  - मुद्रा अभमिूल्यन कसिी देश की नरि्यात गतविधि को हतोत्साहति करता है क्योंकि वदिेशों से वस्तुएँ खरीदना सस्ता हो जाता है, जबकि वदिेशी व्यापारयिों द्वारा देश की वस्तुएँ खरीदना महँगा हो जाता है।

अवमूल्यन और मूल्यह्रास:

- यदि प्रशासनकि कार्रवाई से भारतीय रुपए के मूल्य में गरिावट आती है, तो यह अवमूल्यन है।

    - मूल्यह्रास और अवमूल्यन के लिये प्रक्रिया अलग है, प्रभाव के संदर्भ में कोई अंतर नहीं है।
- भारत वर्ष 1993 तक विनिमय की प्रशासित या निश्चित दर का पालन करता था, जब वह बाज़ार-निर्धारित प्रक्रिया या अस्थायी विनिमय दर आधारित था।
    - चीन अभी भी पूर्व नीति का पालन करता है।

भारतीय रुपए के वर्तमान मूल्यह्रास का कारण:

- **इक्विटी की बिक्री:**
    - वैश्विक इक्विटी बाज़ारों में सरकारी विक्रय, जो अमेरिकी फेडरल रिज़र्व (केंद्रीय बैंक) द्वारा ब्याज दरों में वृद्धि, यूरोप में युद्ध, चीन में कोविड-19 उछाल के कारण विकास संबंधी चिंताओं की वजह बना, के चलते रुपए का मूल्यह्रास हुआ।
- **डॉलर का बहिर्वाह:**
    - डॉलर का बहिर्वाह कच्चे तेल की उच्च कीमतों का परिणाम है और इक्विटी बाज़ारों में सुधार भी डॉलर के प्रतिकूल प्रवाह का कारण बन रहा है।
- **मौद्रिक नीति का सख्त होना:**
    - बढ़ती मुद्रास्फीति का मुकाबला करने के लिये मौद्रिक नीति को सख्त करने के लिये आरबीआई द्वारा उठाए गए कदमों से भी मूल्यह्रास हुआ है।

रुपए के मूल्यह्रास का समग्र अर्थव्यवस्था पर प्रभाव:

- रुपए के कमज़ोर होने से **चालू खाता घाटे** का बढ़ना, **विदेशी मुद्रा भंडार** में कमी जैसी स्थिति सामने आती है।
- अर्थव्यवस्था निश्चित रूप से कच्चे तेल की ऊँची कीमतों और अन्य महत्वपूर्ण आयातों के कारण लागत-जन्य मुद्रास्फीति की ओर बढ़ रही है।
    - लागत-जन्य मुद्रास्फीति (जिसे वेज-पुश इन्फ्लेशन के रूप में भी जाना जाता है) तब होती है जब मजदूरी और कच्चे माल की लागत में वृद्धि के कारण समग्र कीमतों में वृद्धि (मुद्रास्फीति) होती है।
- कंपनियों को उच्च लागत का बोझ पूरी तरह से उपभोक्ताओं पर डालने की अनुमति नहीं दी जा सकती है क्योंकि इससे सरकारी लाभांश आय प्रभावित होने के साथ बजटीय **राजकोषीय घाटे** पर सवाल उठते हैं।

विगत वर्ष के प्रश्न:

प्रश्न. भारतीय रुपए के अवमूल्यन को रोकने के लिये सरकार/RBI द्वारा निम्नलिखित में से कौन सा सबसे संभावित उपाय नहीं है? (2019)

(A) गैर-आवश्यक वस्तुओं के आयात पर अंकुश लगाना और निर्यात को बढ़ावा देना।
(B) भारतीय उधारकर्त्ताओं को रुपया मूल्यवर्ग मसाला बांड जारी करने के लिये प्रोत्साहित करना।
(C) बाहरी वाणिज्यिक उधार से संबंधित शर्तों को आसान बनाना।
(D) विस्तारवादी मौद्रिक नीति का अनुसरण।

उत्तर: (D)

- मुद्रा मूल्यह्रास अस्थायी विनिमय दर प्रणाली में मुद्रा के मूल्य में गिरावट है। मुद्रा मूल्यह्रास आर्थिक बुनियादी बातों, ब्याज दर के अंतर, राजनीतिक अस्थिरता या निवेशकों के बीच जोखिम से बचने जैसे कारकों के कारण हो सकता है। भारत फ्लोटिंग विनिमय दर प्रणाली का अनुसरण करता है।
- गैर-आवश्यक वस्तुओं के आयात पर अंकुश लगाने से डॉलर की मांग कम होगी और निर्यात को बढ़ावा देने से देश में डॉलर के प्रवाह को बढ़ाने में मदद मिलेगी, अतः इस प्रकार रुपए के मूल्यह्रास को नियंत्रित करने में मदद मिलेगी।
- मसाला बांड सीधे भारतीय मुद्रा से जुड़ा होता है। यदि भारतीय उधारकर्त्ता अधिक रुपए के मसाला बांड जारी करते हैं तो इससे बाज़ार में तरलता बढ़ेगी या बाज़ार में कुछ मुद्राओं के मुकाबले रुपए के स्टॉक में वृद्धि होगी, अतःइससे रुपए को मज़बूत करने में मदद मिलेगी।
- बाहरी वाणिज्यिक उधार (ECB) विदेशी मुद्रा में एक प्रकार का ऋण है, यह किसी अनिवासी ऋणदाता से भारतीय इकाई द्वारा लिया गया ऋण होता है। इस प्रकार ECB की शर्तों को आसान बनाने से विदेशी मुद्राओं में अधिक ऋण प्राप्त करने में मदद मिलती है, जिससे विदेशी मुद्रा का प्रवाह बढ़ेगा तथा रुपए के मूल्य में वृद्धि होगी।
- **विस्तारवादी मौद्रिक नीति अर्थव्यवस्था को प्रोत्साहित करने के लिये आरबीआई द्वारा उपयोग किये जाने वाले नीतिगत उपायों का समूह** है। यह एक अर्थव्यवस्था में मुद्रा की आपूर्ति को बढ़ावा देता है। हालाँकि यह रुपए के मूल्य में भिन्नता को प्रभावित नहीं कर सकता है।

अतः विकल्प (D) सही है।

प्रश्न. निम्नलिखित कथनों पर विचार कीजिये:

किसी मुद्रा के अवमूल्यन का प्रभाव यह होता है कि वह आवश्यक रूप से:

1. वदिशी बाज़ारों में घरेलू नरि्यात की प्रतस्पिर्द्धात्मकता में सुधार करता है।
2. घरेलू मुद्रा के वदिशी मूल्य को बढ़ाता है।
3. व्यापार संतुलन में सुधार करता है।

उपर्युक्त कथनों में से कौन सा/से सही है/हैं?

(a) केवल 1
(b) केवल 1 और 2
(c) केवल 3
(d) केवल 2 और 3

उत्तर: (A)

- मुद्रा अवमूल्यन कसिी देश की मुद्रा के मूल्य में कसिी अन्य देश की मुद्रा की तुलना में जान-बूझकर कमी करना है। मुद्रा अवमूल्यन के मुख्य प्रभाव हैं:
  - वदिशी ग्राहकों के लयिेनरि्यात सस्ता होगा
  - आयात महँगा होगा
  - अल्पावधि में अवमूल्यन मुद्रास्फीति का कारण बनता है
  - उच्च रोज़गार और तीव्र जीडीपी वकिास
- एक देश अपने नरि्यात को बढ़ावा देने के लयि अवमूल्यन की नीति अपनाता है क्योंकि इससे उत्पाद और सेवाएँ खरीदना सस्ता हो जाता है। दूसरे शब्दों में वदिशी बाज़ारों में घरेलू नरि्यात की प्रतस्पिर्द्धात्मकता में सुधार होता है। अवमूल्यन से घरेलू मुद्रा के वदिशी मूल्य में वृद्धि नहीं होगी। **अत:कथन 1 सही है और कथन 2 सही नहीं है।**

स्रोत: द हदिू

इथेनॉल सम्मश्रिण

प्रलिमि्स के लयि:

इथेनॉल सम्मश्रिण, जैव ईंधन, कच्चा तेल, जैव ईंधन पर राष्ट्रीय नीति 2018

मेन्स के लयि:

इथेनॉल सम्मश्रिण और इसका महत्त्व

चर्चा में क्यों?

भारत में पेट्रोल में एथेनॉल सम्मश्रिण का स्तर 9.99% तक पहुँच गया है।

इथेनॉल सम्मश्रिण:

- यह प्रमुख **जैव ईंधनों** में से एक है, जो प्रकृतकि रूप से खमीर अथवा एथलिीन हाइड्रेशन जैसी पेट्रोकेमकिल प्रक्रयिाओं के माध्यम से शर्करा के कण्विन द्वारा उत्पन्न होता है।
- **इथेनॉल सम्मश्रिण कार्यक्रम (EBP):** इसका उद्देश्य **कच्चे तेल के आयात** पर देश की नरि्भरता को कम करना, कार्बन उत्सर्जन में कटौती करना और **कसिानों की आय को बढ़ाना** है।
- **सम्मश्रिण लक्ष्य:** भारत सरकार ने पेट्रोल में 20% इथेनॉल सम्मश्रिण (जसिे E20 भी कहा जाता है) के लक्ष्य को वर्ष 2030 से परविर्तति कर वर्ष 2025 तक कर दयिा है।

इथेनॉल सम्मश्रिण का महत्त्व:

- **पेट्रोलयिम पर कम नरि्भरता:**
  - इथेनॉल को गैसोलीन में मलिाकर यह कार चलाने के लयि आवश्यक पेट्रोल की मात्रा को कम कर सकता है जसिसे आयातति महँगे और

प्रदूषणकारी पेट्रोलियम पर निर्भरता को कम किया जा सकता है।
    - आज भारत अपनी ज़रूरत का 85 फीसदी तेल आयात करता है।
- **पैसे की बचत/लागत में कमी:**
    - भारत का शुद्ध पेट्रोलियम आयात 2020-21 में 185 मिलियन टन था जिसकी लागत 551 बिलियन अमेरिकी डॉलर थी।
    - अधिकांश पेट्रोलियम उत्पादों का उपयोग परिवहन में किया जाता है, अतः E20 कार्यक्रम देश के लिये सालाना 4 बिलियन अमेरिकी डॉलर बचा सकता है।
- **कम प्रदूषण:**
    - इथेनॉल कम प्रदूषणकारी ईंधन है और पेट्रोल की तुलना में कम लागत पर समान दक्षता प्रदान करता है।
        - अधिक कृषि योग्य भूमि की उपलब्धता, खाद्यान्न और गन्ने के बढ़ते उत्पादन के कारण अधिशेष, संयंत्र-आधारित स्रोतों से इथेनॉल का उत्पादन करने के लिये प्रौद्योगिकी की उपलब्धता तथा इथेनॉल मिश्रित पेट्रोल (EBP) के अनुरूप वाहनों को बनाने की व्यवहार्यता रोडमैप में उपयोग किये जाने वाले कुछ सहायक कारक हैं। E20 लक्ष्य "न केवल एक राष्ट्रीय अनिवार्यता है, बल्कि इसे एक महत्त्वपूर्ण रणनीतिक आवश्यकता" के रूप में संदर्भित किया गया है।

संबंधित मुद्दे:

- **जैव ईंधन पर राष्ट्रीय नीति:**
    - नया इथेनॉल सम्मिश्रण लक्ष्य मुख्य रूप से अनाज के अधिशेष और प्रौद्योगिकियों की व्यापक उपलब्धता के आलोक में खाद्य-आधारित कच्चे माल पर केंद्रित है।
        - जैव ईंधन पर 2018 की राष्ट्रीय नीति का ब्लूप्रिंट इस क्रम में एक महत्त्वपूर्ण कदम है, जिसमें जैव ईंधन के उत्पादन के लिये घास ,शैवाल व खोई, खेत और वानिकी के अवशेष जैसी सेल्यूलोसिक सामग्री एवं चावल, गेहूँ और मकई से निकले भूसे जैसी वस्तुओं को प्राथमिकता दी गई थी।
- **भुखमरी का खतरा:**
    - गरीबों के लिये दिया जाने वाला खाद्यान्न, आसवनियों(Distilleries) को उन कीमतों पर बेचा जा रहा है जिस कीमत पर राज्य अपने सार्वजनिक वितरण नेटवर्क के लिये भुगतान करते हैं।
        - सब्सिडी वाले खाद्यान्न के लिये आसवनियों और सार्वजनिक वितरण प्रणाली के बीच प्रतिस्पर्द्धा ग्रामीण क्षेत्र में गरीबों हेतु प्रतिकूल परिणाम उत्पन्न कर सकती है और उनके बीच भुखमरी के जोखिम को बढ़ा सकती है।
        - वैश्विक भूख सूचकांक 2021 में भारत 116 देशों में 101वें स्थान पर है।
- **लागत:**
    - जैव ईंधन के उत्पादन के लिये भूमि की आवश्यकता होती है, इससे **जैव ईंधन की लागत के साथ-साथ खाद्य फसलों की लागत** भी प्रभावित होती है।
- **जल उपयोग:**
    - जैव ईंधन फसलों की उचित सिंचाई के साथ-साथ ईंधन के निर्माण के लिये भारी मात्रा में पानी की आवश्यकता होती है, जो स्थानीय और क्षेत्रीय जल संसाधनों को प्रभावित कर सकता है।
- **दक्षता:**
    - जीवाश्म ईंधन कुछ जैव ईंधन की तुलना में अधिक ऊर्जा का उत्पादन करते हैं। उदाहरण के लिये 1 गैलन इथेनॉल (जीवाश्म ईंधन), 1 गैलन गैसोलीन (जीवाश्म ईंधन) की तुलना में कम ऊर्जा पैदा करता है।

आगे की राह

- **अपशिष्ट से इथेनॉल:** भारत के पास टिकाऊ जैव ईंधन नीति में वैश्विक नेता बनने का एक वास्तविक अवसर है यदि वह अपशिष्ट से बने इथेनॉल पर फिर से ध्यान केंद्रित करना चाहता है।
    - यह मज़बूत जलवायु और वायु गुणवत्ता दोनों में लाभ प्रदान करेगा क्योंकि वर्तमान में इन अपशिष्ट को अक्सर जलाया जाता है, जो स्मॉग का कारण बनता है।
- **जल संकट:** नई इथेनॉल नीति को यह सुनिश्चित करना चाहिये कि यह किसानों को जल-गहन फसलों की ओर न ले जाए और देश के ऐसे क्षेत्रों में जल संकट पैदा न हो जहाँ इसकी पहले से ही गंभीर कमी है।
    - गेहूँ के साथ-साथ चावल और गन्ने में भारत के सिंचाई जल का लगभग 80% का उपयोग होता है।
- **फसल उत्पादन को प्राथमिकता देना:** हमारे घटते भूजल संसाधनों, कृषि योग्य भूमि की कमी, अनिश्चित मानसून और जलवायु परिवर्तन के कारण फसल की पैदावार में गिरावट के साथ ईंधन के लिये फसलों पर खाद्य उत्पादन को प्राथमिकता दी जानी चाहिये।
- **वैकल्पिक तंत्र:**
    - मुख्य लक्ष्य को प्राप्त करने के लिये उत्सर्जन में कमी, वैकल्पिक तंत्र, इलेक्ट्रिक वाहनों को बढ़ाना, अतिरिक्त नवीकरणीय उत्पादन क्षमता की स्थापना, शून्य-उत्सर्जन चार्जिंग की अनुमति देना आदि का मूल्यांकन करने की आवश्यकता है।

विगत वर्षों के प्रश्न (पीवाईक्यू):

प्रश्न. जैव ईंधन पर भारत की राष्ट्रीय नीति के अनुसार, जैव ईंधन के उत्पादन के लिये निम्नलिखित में से किसका उपयोग कच्चे माल के रूप में किया जा सकता है? (2020)

1. कसावा

2. क्षतग्रिस्त गेहूँ के दाने
3. मूँगफली के बीज
4. हॉर्स ग्राम
5. सड़े हुए आलू
6. चुकंदर

नीचे दयि गए कूट का प्रयोग कर सही उत्तर चुनयि:

(a) केवल 1, 2, 5 और 6
(b) केवल 1, 3, 4 और 6
(c) केवल 2, 3, 4 और 5
(d) 1, 2, 3, 4, 5 और 6

उत्तर: (a)

- जैव ईंधन पर राष्ट्रीय नीति, 2018, क्षतग्रिस्त खाद्यान्न जो मानव उपभोग के लयि अनुपयुक्त हैं जैसे- गेहूँ, टूटे चावल आदि से इथेनॉल के उत्पादन की अनुमति देती है।
- यह नीति राष्ट्रीय जैव ईंधन समन्वय समिति के अनुमोदन के आधार पर खाद्यान्न की अधशिेष मात्रा को इथेनॉल में परविर्तति करने की भी अनुमति देती है।
- यह नीति इथेनॉल उत्पादन में प्रयोग होने वाले तथा मानव उपभोग के लयि अनुपयुक्त पदार्थ जैसे- गन्ने का रस, चीनी युक्त सामग्री- चुकंदर, मीठा चारा, स्टार्च युक्त सामग्री तथा मकई, कसावा, गेहूँ, टूटे चावल, सड़े हुए आलू के उपयोग की अनुमति देकर इथेनॉल उत्पादन हेतु कच्चे माल के दायरे का वसि्तार करती है। अत: 1, 2, 5 और 6 सही हैं। अत: वकिल्प (A) सही उत्तर है।

स्रोत: इंडयिन एक्सप्रेस

सांसद स्थानीय क्षेत्र वकिास योजना

प्रलिमि्स के लयि:

सांसद स्थानीय क्षेत्र वकिास योजना, केंद्रीय क्षेत्र की योजनाएँ।

मेन्स के लयि:

एमपीलैड योजना का महत्त्व और संबंधति मुद्दे।

चर्चा में क्यों?

हाल ही में वति्त मंत्रालय ने **सांसद स्थानीय क्षेत्र वकिास योजना** (MPLADS) के नयिमों में संशोधन कयिा है, जहाँ पर मलिने वाले ब्याज को**भारत की संचति नधिि** में जमा कयिा जाएगा।

- अब तक इस फंड पर मलिने वाले ब्याज को MPLADS खाते में जोड़ा जाता था और वकिास परयिोजनाओं के लयि इस्तेमाल कयिा जा सकता था।

भारत की संचति नधिि:

- संवधिान के अनुच्छेद 266(1) के अनुसार, सरकार को मलिने वाले सभी राजस्वों, जैसे- सीमा शुल्क, उत्पाद शुल्क, आयकर, संपदा शुल्क, अन्य कर एवं शुल्क और सरकार द्वारा दयि गए ऋणों की वसूली से जो धन प्राप्त होता है, वे सभी संचति नधिि में जमा कयि जाते हैं।
- इसी प्रकार सरकार द्वारा सार्वजनकि अधसिूचना, ट्रेज़री बलि (आंतरकि ऋण) और वदिेशी सरकारों तथा अंतर्राष्ट्रीय संस्थानों (बाहरी ऋण) के माध्यम से केंद्र द्वारा लयि गए सभी ऋणों को इस कोष में जमा कयिा जाता है।
- सभी सरकारी व्यय इसी नधिि से पूरे कयि जाते हैं (असाधारण मदों को छोड़कर जो लोक लेखा नधिि या सार्वजनकि नधिि से संबंधति हैं) और संसद के प्राधकिरण के बनिा नधिि से कोई राशि नहीं नकिाली जा सकती।

एमपीलैड (MPLAD) योजना:

- **MPLAD के बारे में:**
  - MPLAD एक केंद्रीय क्षेत्र की योजना है जिसकी घोषणा दिसंबर 1993 में की गई थी।
- **उद्देश्य:**
  - मुख्य रूप से अपने निर्वाचन क्षेत्रों में पेयजल, प्राथमिक शिक्षा, सार्वजनिक स्वास्थ्य, स्वच्छता और सड़कों आदि के क्षेत्र में टिकाऊ सामुदायिक संपत्ति के निर्माण पर ज़ोर देते हुए विकासात्मक प्रकृति के कार्यों की सिफारिश करने हेतु सांसदों को सक्षम बनाना।
    - जून 2016 से MPLAD फंड का उपयोग **स्वच्छ भारत अभियान** (Swachh Bharat Abhiyan), **सुगम्य भारत अभियान** (Sugamya Bharat Abhiyan), वर्षा जल संचयन के माध्यम से जल संरक्षण और **संसद आदर्श ग्राम योजना** (Sansad Aadarsh Gram Yojana) आदि योजनाओं के कार्यान्वयन में भी किया जाता है।
- **कार्यान्वयन:**
  - MPLADS की प्रक्रिया संसद सदस्यों द्वारा नोडल ज़िला प्राधिकरण को कार्यों की सिफारिश करने के साथ शुरू होती है।
  - संबंधित नोडल ज़िला, संसद सदस्यों द्वारा अनुशंसित कार्यों को लागू करने तथा योजना के तहत निष्पादित कार्यों और खर्च की गई राशि के विवरण हेतु ज़िम्मेदार है।
- **कार्य पद्धति:**
  - MPLADS के तहत संसद सदस्यों (Member of Parliaments- MPs) को प्रत्येक वर्ष 2.5 करोड़ रुपए की दो किश्तों में 5 करोड़ रुपए की राशि वितरित की जाती है। MPLADS के तहत आवंटित राशि नॉन-लैप्सेबल (Non-Lapsable) होती है।
  - लोकसभा सांसदों से इस राशि को अपने लोकसभा क्षेत्रों में ज़िला प्राधिकरण परियोजनाओं (District Authorities Projects) में व्यय करने की सिफारिश की जाती है, जबकि राज्यसभा संसदों द्वारा इस राशि का उपयोग उस राज्य क्षेत्र में किया जाता है जहाँ से वे चुने गए हैं।
  - राज्यसभा और लोकसभा के मनोनीत सदस्य देश में कहीं भी कार्य करने की सिफारिश कर सकते हैं।

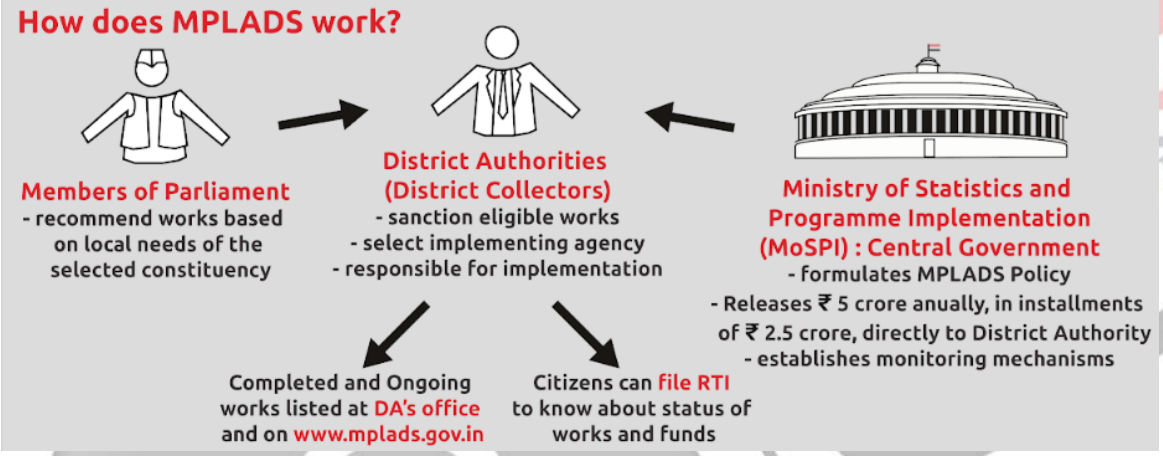

MPLADS संबंधी मुद्दे:

- **कार्यान्वयन चूक:** **भारत के नियंत्रक और महालेखा परीक्षक** (CAG) ने वित्तीय कुप्रबंधन एवं खर्च की गई राशि की कृत्रिम मुद्रास्फीति संबंधी मुद्दों को उठाया है।
- **कोई वैधानिक समर्थन नहीं:** यह योजना किसी भी वैधानिक कानून द्वारा शासित नहीं है और यह उस समय की सरकार की मर्जी व कल्पनाओं के अधीन प्रारंभ की गई थी।
- **निगरानी और विनियमन:** यह योजना विकास भागीदारी को बढ़ावा देने के लिये शुरू की गई थी लेकिन भागीदारी के स्तर को मापने हेतु कोई संकेतक उपलब्ध नहीं है।
- **संघवाद का उल्लंघन:** MPLADS स्थानीय स्वशासी संस्थाओं के अधिकार क्षेत्र का अतिक्रमण करता है तथा इस प्रकार **संविधान के भाग IX और IX-A** का उल्लंघन करता है।
- **शक्तियों के पृथक्करण के सिद्धांत के साथ संघर्ष:** सांसद कार्यकारी कार्यों में शामिल हो रहे हैं।

स्रोत: इकोनॉमिक टाइम्स

मार्तण्ड सूर्य मंदिर

प्रलिमि्स के लयि:

राष्ट्रीय महत्त्व के स्थल, कार्कोट राजवंश।

मेन्स के लयि:

ललतिादत्यि मुक्तापीड, मार्तंड सूर्य मंदरि।

चर्चा में क्यों?

जम्मू और कश्मीर के उपराज्यपाल ने भारतीय पुराततत्व सर्वेक्षण के तहत संरक्षति स्मारक, 8 वीं शताब्दी के मार्तंड सूर्य मंदरि के खंडहर में आयोजति एक धार्मकि समारोह में भाग लयि। इस मंदरि को "**राष्ट्रीय महत्त्व के स्थलों** " के रूप में मान्यता दी गई है।

मार्तंड सूर्य मंदरि:

- मार्तंड सूर्य मंदरि जसि **पांडौ लैदान के नाम से भी जाना जाता है, एक हदिू मंदरि है जो सूर्य (हदिू धर्म में प्रमुख सौर देवता) को समर्पति है** और 8वीं शताब्दी ईसवी के दौरान बनाया गया था। मार्तंड का एक और संस्कृत पर्याय सूर्य है।
- इसका नरि्माण **कार्कोट राजवंश के तीसरे शासक ललतिादत्यि मुक्तापीड** ने करवाया था।
- यह अब खंडहर के रूप में है, क्योंकि इसे **मुस्लमि शासक सकिंदर शाह मरिी के आदेश** से नष्ट कर दयि गया था।
- यह मंदरि **भारतीय केंद्रशासति प्रदेश जम्मू और कश्मीर में अनंतनाग से पाँच मील की दूरी पर** स्थति है।
- खंडहरों और संबंधति पुरातात्वकि नष्किर्षों से यह कहा जा सकता है कि यह कश्मीरी वास्तुकला का एक उत्कृष्ट नमूना था, जसिमें **गांधार, गुप्त और चीनी वास्तुकला के रूपों को मश्रिति** कयि था।
- मंदरि केंद्रीय रूप से संरक्षति स्मारकों की सूची में **मार्तंड (सूर्य मंदरि)** के रूप में है।

ललतिादत्यि मुक्तापीड:

- ललतिादत्यि का **जन्म 699 ईस्वी में कश्मीर के दुर्लाभाक-प्रतापदत्यि के तीसरे पुत्र** के रूप में हुआ था।
- वह **कश्मीर के नागवंशी कार्कोट कायस्थ वंश** से थे।
    - **कार्कोट कायस्थ परविार** मुख्य रूप से दशकों से कश्मीर के राजाओं की सेना में सेवारत थे। वे युद्ध के मैदान में अपने उल्लेखनीय साहस के लयि जाने जाते थे।
    - कश्मीर के राजाओं ने उनके अपार योगदान के लयि उन्हें **सखासेना की उपाधि** दी थी।
- ललतिादत्यि का बचपन का नाम मुक्तापीड था और उनके बड़े भाई चंद्रपीड और तारापीड थे।
- **मुक्तापीड ने 724 ई. में कश्मीर राज्य** पर अधकिार कर लयि।
- इस दौरान **भारत में पश्चमिी आक्रमण शुरू हो गया था जसिमें अरबों ने स्वात, मुल्तान, पेशावर और सधि के राज्य पर पहले ही कब्ज़ा क** र लयि था।
- अरब शासक मोहम्मद बनि कासमि पहले से ही कश्मीर और मध्य भारत पर कब्ज़ा करने की धमकी दे रहा था।
- उसने **लद्दाख के दरदास, कभोज और भट्टों से लड़ाई लड़ी** जो तब्बिती शासन के अधीन थे।

- **ललितादित्य ने स्वयं सभी राजाओं को हराकर युद्ध में सेना का नेतृत्व** किया और लद्दाख के क्षेत्रों पर नियंत्रण स्थापित किया।
- ललितादित्य और यशोवर्मन के गठबंधन ने अरबों को हराकर उन्हें कश्मीर में प्रवेश करने से रोक दिया।
- उन्होंने बाद में काबुल के रास्ते तुर्केस्तान पर आक्रमण किया। ललितादित्य ने भारत के पश्चिम और दक्षिण में अधिकांश स्थानों पर जो महाराष्ट्र में राष्ट्रकूट, दक्षिणी भाग में पल्लव और कलिंग से शुरू हुआ, का अधिग्रहण किया।
- उसने चीनियों को हराने के बाद अपने राज्य का विस्तार मध्य चीन तक कर दिया जिसके बाद उसकी तुलना सिकंदर महान से की गई।
- कश्मीर के इस साम्राज्य को इससे भारी धन प्राप्त हुआ और ललितादित्य ने कश्मीर में बड़े पैमाने पर बुनियादी ढाँचे के निर्माण के लिये धन का उपयोग किया, मंदिरों का निर्माण किया गया तथा कश्मीर ने ललितादित्य के शासन के तहत व्यापक विकास देखा।
- ललितादित्य बहुत उदार राजा थे। हालाँकि वे हिंदू परंपरा के प्रबल अनुयायी थे, लेकिन सभी धर्मों का सम्मान करते थे। उन्हें बहुत दयालु शासक कहा जाता है। वे जनता की समस्याओं को सुनते थे।
- वर्ष 760 ई. में उनकी आकस्मिक मृत्यु से ललितादित्य युग का अंत हो गया।

कार्कोट साम्राज्य:

- कार्कोट साम्राज्य ने कश्मीर (7वीं शताब्दी की शुरुआत में) में अपनी शक्ति स्थापित की और यह मध्य एशिया और उत्तरी भारत में एक शक्ति के रूप में उभरा।
- दुर्लभवर्धन कार्कोट वंश का संस्थापक था।
- कार्कोट शासक हिंदू थे और उन्होंने परिहासपुर (राजधानी) में शानदार हिंदू मंदिरों का निर्माण किया।
- उन्होंने बौद्ध धर्म को भी संरक्षण दिया क्योंकि उनकी राजधानी के खंडहरों में कुछ स्तूप, चैत्य और विहार पाए गए हैं।

स्रोत: द हिंदू

PDF Refernece URL: https://www.drishtiias.com/hindi/current-affairs-news-analysis-editorials/news-analysis/10-05-2022/print