वासेनार अरेंजमेंट

//

वासेनार अरेंजमेंट
(Wassenaar Arrangement-WA)

पारंपरिक हथियारों और दोहरे उपयोग वाले सामानों एवं प्रौद्योगिकियों के हस्तांतरण पर जानकारी के आदान-प्रदान के लिये

परिचय:

- स्वैच्छिक निर्यात नियंत्रण व्यवस्था जिसे औपचारिक रूप से वर्ष 1996 में स्थापित किया गया
- इसने बहुपक्षीय निर्यात नियंत्रण हेतु स्थापित शीतयुद्धकालीन समन्वय समिति का स्थान लिया

उद्देश्य:

- उन देशों या संस्थाओं के लिये प्रौद्योगिकी, सामग्री या घटकों की आवाजाही को नियंत्रित करना जो अंतर्राष्ट्रीय सुरक्षा और स्थिरता को कमजोर करते हैं

सदस्य:

- 42 सदस्य (अधिकांशत: नाटो और यूरोपीय संघ के राज्य)
- UNSC के P5 देश (चीन को छोड़कर) इसके सदस्य हैं

WA में भारत की सदस्यता

- भारत **वर्ष 2017 में एक सदस्य** के रूप में शामिल हुआ **(नवीनतम प्रवेशकर्त्ता)**
- भारत की सदस्यता का तात्पर्य है कि इसे दोहरे उपयोग वाली प्रौद्योगिकी के धारक के रूप में मान्यता प्राप्त है।
- NPT का गैर-हस्ताक्षरकर्त्ता होने के नाते भारत के लिये **परमाणु आपूर्तिकर्त्ता समूह (NSG) में प्रवेश करने हेतु WA की सदस्यता महत्त्वपूर्ण है।**

सचिवालय

- वियना, ऑस्ट्रिया

WA प्लेनरी

- निर्णयकारी निकाय जिसमें **सभी भागीदार देशों के प्रतिनिधियों शामिल हैं**
- प्लेनरी की **अध्यक्षता वार्षिक आधार पर परिवर्तित** होती रहती है; **भारत की अध्यक्षता 1 जनवरी, 2023 से** शुरू होगी

UNDP: पलायन रपिोर्ट

प्रलिमि्स के लयि:

UNDP, आंतरकि प्रवास, जलवायु परविर्तन।

मेन्स के लयि:

UNDP: पलायन रपिोर्ट।

चर्चा में क्यों?

संयुक्त राष्ट्र वकिास कार्यक्रम (UNDP) की रपिोर्ट **"टर्नगि द टाइड ऑन इंटरनल डस्प्लिेसमेंट: ए डेवलपमेंट एप्रोच टू सालयुसंस"** के अनुसार, पहली बार, वर्ष 2022 में 100 मलियिन से अधकि लोगों को अस्वाभावकि प्रवास देखा गया जसिमे में अधकिांश देशों के भीतर आंतरकि प्रवास था।

रपिोर्ट के नष्किर्ष:

- **आँकड़ें:**
  - वर्ष 2021 के अंत में, संघर्ष, हसिा, आपदाओं और जलवायु परविर्तन के कारण अपने देशों के भीतर 59 मलियिन से अधकि लोगों में वस्थिापन देखा गया था।
  - यूक्रेन में युद्ध से पहले, 6.5 मलियिन लोगों को आंतरकि रूप से वस्थिापति होने का अनुमान है।
  - वर्ष 2050 तक, जलवायु परविर्तन अनुमानति 216 मलियिन से अधकि लोगों को अपने देशों में आंतरकि पलायन के लयि मज़बूर कर सकता है।
  - आपदा से संबंधति आंतरकि वस्थिापन और भी व्यापक है, जसिमे वर्ष 2021 में 130 से अधकि देशों और क्षेत्रों में नए वस्थिापन दर्ज कयि गए हैं।
  - लगभग 30% पेशेवर जीवनभर के लयि बेरोज़गार हो गए और 24% पहले की तरह धनार्जन में सक्षम नहीं थे। आंतरकि रूप से वस्थिापति परविारों में से 48% ने वस्थिापन से पहले की तुलना में धनार्जति कयिा।
- **प्रभाव:**
  - आंतरकि रूप से वस्थिापति **व्यक्तयिों को अपनी बुनयिादी ज़रूरतों को पूरा करने**, अच्छा काम पाने या आय का एक स्थरि स्रोत पाने में समस्या होती है।
    - इसमें महलिा और युवा प्रधान परविार **वशिेष रूप से प्रभावति होते हैं।**
  - उप-सहारा अफ्रीका, मध्य पूर्व और उत्तरी अफ्रीका तथा अमेरकिा के कुछ हस्सि अस्वाभावकि वस्थिापन की वजह से सबसे अधकि प्रभावति क्षेत्र हैं।
  - ऐसा अनुमान है कि **वर्ष 2021 में** प्रत्येक आंतरकि रूप से वस्थिापति व्यक्ति को वत्ति, आवास, शक्षिा, स्वास्थ्य देखभाल और सुरक्षा देने से जुड़ी **प्रत्यक्ष लागत वशि्व भर में कुल5 बलियिन अमेरकिी डॉलर से अधकि होगी।**
  - **वस्थिापति व्यक्तयिों हेतु पर्याप्त नीतयिों के अभाव का कारण** वस्थिापन से संबंधति पर्याप्त सटीक और व्यापक रूप से स्वीकृत आँकड़ों की कमी है।
- **सुझाव:**
  - आने वाले समय में **जलवायु परविर्तन के वजह से होने वाले आंतरकि वस्थिापन के रकिॉर्ड स्तरों पर काबू पाने के लयि** दीर्घकालकि वकिास उपायों की आवश्यकता है।
  - **मानवीय सहायता अकेले वैश्वकि स्तर पर आंतरकि वस्थिापन के रकिॉर्ड स्तर को नयिंत्रति नहीं कर सकती है।** वकिास दृष्टकिोण के माध्यम से आंतरकि वस्थिापन के परणिामों को दूर करने हेतु **नए तरीके तलाशने करने की आवश्यकता है।**
  - **वकिास संबंधी समाधानों** के लयि पाँच प्रमुख मार्ग अपनाए जा सकते हैं, जो इस प्रकार हैं,
    - शासन संस्थाओं को सुदृढ़ करना
    - नौकरयिों और सेवाओं तक पहुँच के माध्यम से **सामाजकि-आर्थकि एकीकरण** को बढ़ावा देना
    - सुरक्षा बहाल करना
    - सह-भागीदारी बढ़ाना
    - सामाजकि एकता का नरि्माण करना

संयुक्त राष्ट्र वकिास कार्यक्रम (UNDP)

- संयुक्त राष्ट्र वकिास कार्यक्रम (United Nations Development Programme- UNDP) **संयुक्त राष्ट्र का वैश्वकि वकिास नेटवर्क**

है।

- UNDP **तकनीकी सहायता के संयुक्त राष्ट्र वस्तिारति कार्यक्रम** (United Nations Expanded Programme of Technical Assistance) और **संयुक्त राष्ट्र वशिष कोष** (United Nations Special Fund) के वलिय पर आधारति है।
- UNDP की **स्थापना वर्ष 1965 में संयुक्त राष्ट्र महासभा द्वारा** की गई थी और **जनवरी 1966 में इसने सक्रयि रूप से कार्य करना शुरू** कयिा।
- यह अल्प-वकिसति देशों को सहायता पर ज़ोर देने के साथ वकिासशील देशों को **वशिषज्ञ सलाह, प्रशक्षिण एवं अनुदान सहायता** प्रदान करता है।
- UNDP **कार्यकारी बोर्ड वशि्व भर के 36 देशों के प्रतनिधियिों से मलिकर बना है** जो बारी-बारी से सेवा प्रदान करते हैं।
- यह पूरी तरह से सदस्य देशों के स्वैच्छकि योगदान द्वारा वत्तिपोषति है।
- UNDP **संयुक्त राष्ट्र सतत् वकिास समूह (UNSDG**) का मुख्य केंद्र है, यह एक ऐसा नेटवर्क है जो 165 देशों तक फैला हुआ है तथा सतत् वकिास के लयि वर्ष **2030 एजेंडा** को आगे बढ़ाने हेतु कार्य कर रहे संयुक्त राष्ट्र के 40 कोषों, कार्यक्रमों, वशिष एजेंसयिों एवं अन्य नकिायों को एकजुट करता है।
- **UNDP द्वारा जारी सूचकांक:** मानव वकिास सूचकांक (HDI)।

UPSC सविलि सेवा परीक्षा, वगित वर्ष के प्रश्न:

प्रश्न: लगातार उच्च वकिास के बावजूद भारत अभी भी मानव वकिास के नम्निनतम संकेतकों पर है। उन मुद्दों की जाँच करें जो संतुलति और समावेशी वकिास को दुशप्राप्य बनाते हैं। (मुख्य परीक्षा, 2016)

स्रोत: डाउन टू अर्थ

द फ्यूचर ऑफ फूड एंड एग्रीकल्चर: FAO

प्रलिम्सि के लयि:

FAO, खाद्य सुरक्षा, SDG, द फ्यूचर ऑफ फूड एंड एग्रीकल्चर।

मेन्स के लयि:

द फ्यूचर ऑफ फूड एंड एग्रीकल्चर: FAO।

चर्चा में क्यों?

खाद्य एवं कृषि संगठन **(Food and Agriculture Organization- FAO)** की नई रपिोर्ट, **द फ्यूचर ऑफ फूड एंड एग्रीकल्चर - ड्राइवर्स और ट्रगिर्स फॉर ट्रांसफॉर्मेशन** के अनुसार, अगर कृषि और खाद्य प्रणाली भवषि्य में भी वर्तमान जैसी ही रही तो आने वाले समय में वशि्व को नरिंतर ह[खाद्य असुरक्षा](#) की समस्या का सामना करना पड़ेगा।

- इस रपिोर्ट का उद्देश्य कृषि और खाद्य प्रणालयिों के स्थायी, लचीले और**समावेशी भवषि्य के लयि रणनीतकि सोच तथा कार्यों को प्रेरति करना है।**

रपिोर्ट के नषि्कर्ष:

- **कृषि एवं खाद्य प्रणाली के वाहक:**
  - **सामाजकि-आर्थकि और पर्यावरण से जुड़े ऐसे 18 कारक हैं,** जोखाद्य प्रसंस्करण और खाद्य खपत सहति**कृषि खाद्य प्रणालयिों के भीतर होने वाली वभिन्नि गतविधियिों से अंतर्संबंधति** होने के साथ उन्हें आकार देने का काम करते हैं।
  - गरीबी और असमानताएँ, भू-राजनीतकि अस्थरिता, संसाधनों की कमी एवं क्षरण और जलवायु परविर्तन कुछ प्रमुख चालक हैं जसिका प्रबंधन **खाद्य एवं कृषि का भवषि्य तय करेगा।**
- **खाद्य असुरक्षा पर चति:**
  - यदि कृषि खाद्य प्रणाली समान बनी रहती है तो भवषि्य में वशि्व लगातार खाद्य असुरक्षा, घटते संसाधनों और अस्थरि आर्थकि वकिास का सामना करेगा।
  - कृषि खाद्य लक्ष्यों सहति सतत् वकिास लक्ष्यों (SDGs) को पूरा करने के लयि वशि्व **"ऑफ ट्रैक"** है।
    - कई SDGs सही ट्रैक पर नहीं हैं और इसे तभी हासलि कयिा जा सकता है, जब कृषि खाद्य प्रणाली को उन वैश्वकि प्रतकिूलताओं

का सामना करने के लिये सही तरीके से रूपांतरित किया जाए जो बढ़ती संरचनात्मक असमानताओं और क्षेत्रीय असमानताओं के कारण खाद्य सुरक्षा और पोषण को कमज़ोर करती हैं।
    - वर्ष 2050 तक विश्व में 10 बिलियन लोगों के लिये भोजन की आवश्यकता होगी तथा यह एक अभूतपूर्व चुनौती होगी, यदि वर्तमान रुझानों को बदलने के लिये महत्त्वपूर्ण प्रयास नहीं किये गए।
- **भविष्य के परिदृश्य:**
    - कृषि खाद्य प्रणालियों के लिये **भविष्य के चार परिदृश्य** होंगे जो खाद्य सुरक्षा, पोषण और समग्र स्थिरता के मामले में विविध परिणाम देते हैं।
        - इसके अलावा, यह घटनाओं और संकटों पर प्रतिक्रिया करके निरंतर हस्तक्षेप की परिकल्पना करता है।
        - **समायोजित भविष्य,** जहाँ कुछ कदम टिकाऊ कृषि खाद्य प्रणालियों की ओर धीमी, अनिश्चित गति से प्रभावित होते हैं।
        - **रेस टू द बॉटम,** जो विश्व को उसके सबसे खराब और अव्यवस्थित रूप में चित्रित करता है।
        - **स्थिरता के लिये ट्रेड ऑफ करना,** जहाँ अल्पकालिक सकल घरेलू उत्पाद (GDP) के विकास हेतु कृषि-खाद्य सामाजिक आर्थिक और पर्यावरण प्रणालियों की समग्रता, लचीलापन और स्थिरता के लिये व्यापार किया जाता है।।

सुझाव:

- निर्णय निर्माताओं को **अल्पकालिक ज़रूरतों से परे सोचने की ज़रूरत है। दृष्टि की कमी, टुकड़ों में दृष्टिकोण और त्वरित सुधार हर किसी के लिये उच्च लागत पर आएंगे**
- वर्तमान स्वरुप को बदलने की तत्काल आवश्यकता है ताकि कृषि खाद्य प्रणालियों के लिये एक अधिक टिकाऊ और लचीला भविष्य बनाया जा सके।
- **'ट्रेगिर्स ऑफ ट्रांसफॉर्मेशन'** पर काम करने की आवश्यकता है:
    - बेहतर शासन।
    - आलोचनात्मक और सूचित उपभोक्ता।
    - बेहतर आय और धन वितरण।
    - अभिनव प्रौद्योगिकियाँ और दृष्टिकोण।
- हालाँकि एक **व्यापक परिवर्तन एक कीमत पर आएगा और इसके लिये विपरीत उद्देश्यों के व्यापार-बंद की आवश्यकता होगी,** जिन्हें सरकारों, नीति निर्माताओं और उपभोक्ताओं को प्रतिमान बदलाव के प्रतिरोध से निपटने के दौरान संबोधित और संतुलित करना होगा।

खाद्य और कृषि संगठन:

- **परिचय:**
    - खाद्य और कृषि संगठन की स्थापना वर्ष 1945 में संयुक्त राष्ट्र संघ के तहत की गई थी, यह संयुक्त राष्ट्र की एक विशेष एजेंसी है।
    - प्रत्येक वर्ष विश्व में **16 अक्तूबर को** विश्व खाद्य दिवस मनाया जाता है। यह दिवस FAO की स्थापना की वर्षगाँठ की याद में मनाया जाता है।
    - यह **संयुक्त राष्ट्र के खाद्य सहायता संगठनों में से एक है जो रोम (इटली)** में स्थित है। इसके अलावा विश्व खाद्य कार्यक्रम और **कृषि विकास के लिये अंतर्राष्ट्रीय कोष (IFAD)** भी इसमें शामिल हैं।
- **FAO की पहलें:**
    - विश्व स्तरीय महत्त्वपूर्ण कृषि विरासत प्रणाली (GIAHS)।
    - विश्व में मरुस्थलीय टिड्डी की स्थिति पर नज़र रखना।
    - FAO और WHO के खाद्य मानक कार्यक्रमों के कार्यान्वयन के मामलों के संबंध में कोडेक्स एलेमेंट्रिस आयोग (CAC) उत्तरदायी निकाय है।
    - खाद्य और कृषि के लिये पौधा जेनेटिक रिसोर्सेज़ पर अंतर्राष्ट्रीय संधि को वर्ष 2001 में FAO के 31वें सत्र में अपनाया गया था।
- **फ्लैगशिप पब्लिकेशन (Flagship Publications):**
    - वैश्विक मत्स्य पालन और एक्वाकल्चर की स्थिति (SOFIA)।
    - विश्व के वनों की स्थिति (SOFO)।
    - वैश्विक खाद्य सुरक्षा और पोषण की स्थिति (SOFI)।
    - खाद्य और कृषि की स्थिति (SOFA)।
    - कृषि कोमोडिटी बाज़ार की स्थिति (SOCO)।

UPSC सिविल सेवा परीक्षा विगत वर्ष के प्रश्न

FAO पारम्परिक कृषि प्रणालियों को 'सार्वभौमिक रूप से महपूर्ण कृषि विरासत प्रणाली (Globally Important System 'GIAHS)' की हैसियत प्रदान करता है। इस पहल का संपूर्ण लक्ष्य क्या है?

- अभिनिर्धारित GIAHS के स्थानीय समुदायों को आधुनिक प्रौद्योगिकी, आधुनिक कृषि प्रणाली का प्रशिक्षण एवं वित्तीय सहायता प्रदान करना जिससे उनकी कृषि उत्पादकता अत्यधिक बढ़ जाए।
- पारितंत्र-अनुकूली परंपरागत कृषि पद्धतियों और उनसे संबंधित परिदृश्य (लैंडस्केप), कृषि जैव विविधता और स्थानीय समुदायों के ज्ञानतंत्र का अभिनिर्धारण एवं संरक्षण करना।
- इस प्रकार चिह्नित अभिनिर्धारित GIAHS के सभी भिन्न-भिन्न कृषि उत्पादों को भौगोलिक सूचक (जिओग्राफिकल इंडिकेशन) की हैसियत प्रदान करना।

नीचे दिये गए कूट का प्रयोग कर सही उत्तर चुनिये:

(a) केवल 1 और 3
(b) केवल 2
(c) केवल 2 और 3
(d) 1, 2 और 3

उत्तर: (b)

स्रोत: डाउन टू अर्थ

IMR, MMR और कुपोषण से निपटने में भारत की प्रगति

प्रिलिम्स के लिये:

शिशु मृत्यु दर, मातृ मृत्यु दर, कुपोषण, अल्पपोषण, NFHS-5, भारत के महापंजीयक, पोषण अभियान, राष्ट्रीय स्वास्थ्य मिशन, ICDS योजना, एनीमिया, प्रच्छन्न भूख, कुपोषण से निपटने की पहल

मेन्स के लिये:

कुपोषण, IMR और MMR से निपटने में चुनौतियाँ और भारत की संबंधित पहल

चर्चा में क्यों?

भारत के महापंजीयक (RGI) द्वारा प्रस्तुत आँकड़े वर्ष 2005 के बाद भारत की मातृ और शिशु मृत्यु दर (**MMR** और **IMR**) में गिरावट की गति में वृद्धि दर्शाते हैं।

- दुर्भाग्य से, पोषण एक प्रमुख क्षेत्र है जो किसी भी बड़ी प्रगति से दूर है।

भारत का महापंजीयक (Registrar General of India):

- वर्ष 1961 में भारत का महापंजीयक की स्थापना गृह मंत्रालय के तहत भारत सरकार द्वारा की गई थी। यह भारत की जनगणना और भारतीय भाषा सर्वेक्षण सहित भारत के जनसांख्यिकीय सर्वेक्षणों के परिणामों की व्यवस्था, संचालन तथा विश्लेषण करता है।
- प्रायः एक सिविल सेवक को ही रजिस्ट्रार के पद पर नियुक्त किया जाता है जिसकी रैंक संयुक्त सचिव पद के समान होती है।
- RGI का कार्यालय मुख्य रूप से निम्नलिखित के संचालन हेतु ज़िम्मेदार है:
  - **आवास और जनसंख्या गणना**
  - **सिविल पंजीकरण प्रणाली (CRS)**
  - **नमूना पंजीकरण प्रणाली (SRS)**
  - **राष्ट्रीय जनसंख्या रजिस्टर (NPR)**
  - **मातृभाषा सर्वेक्षण**

MMR और IMR को कम करने में प्रगति:

- **गिरावट के रुझान:**
  - RGI के कार्यालय द्वारा जारी एक विशेष बुलेटिन के अनुसार, भारत का**MMR वर्ष 2001-03 के दौरान 301** की तुलना में **वर्ष 2018-2020 में 97 था।**
  - **IMR भी वर्ष 2005 में 58 की तुलना में घटकर 27 (वर्ष 2021 तक)** हो गया है।
    - इस संदर्भ में ग्रामीण-शहरी अंतराल भी कम हो गया है।
- **NHM और NRHM की भूमिका:** पिछले कुछ वर्षों से राष्ट्रीय ग्रामीण स्वास्थ्य मिशन (NRHM) और राष्ट्रीय स्वास्थ्य मिशन (NHM) शिशु और मातृ मृत्यु दर में कमी के मामले में देश के लिये गेम चेंजर रहे हैं।
  - प्राथमिक स्वास्थ्य देखभाल की एक सार्वजनिक प्रणाली के माध्यम से सुलभ और सस्ती स्वास्थ्य सेवा प्रदान करने के लिये वर्ष 2005 में NRHM शुरू किया गया था।

- NHM को भारत सरकार द्वारा वर्ष 2013 में राष्ट्रीय ग्रामीण स्वास्थ्य मशिन (2005 में लॉन्च) और राष्ट्रीय शहरी स्वास्थ्य मशिन (2013 में लॉन्च) को एकीकृत करते हुए लॉन्च कयिा गया था।

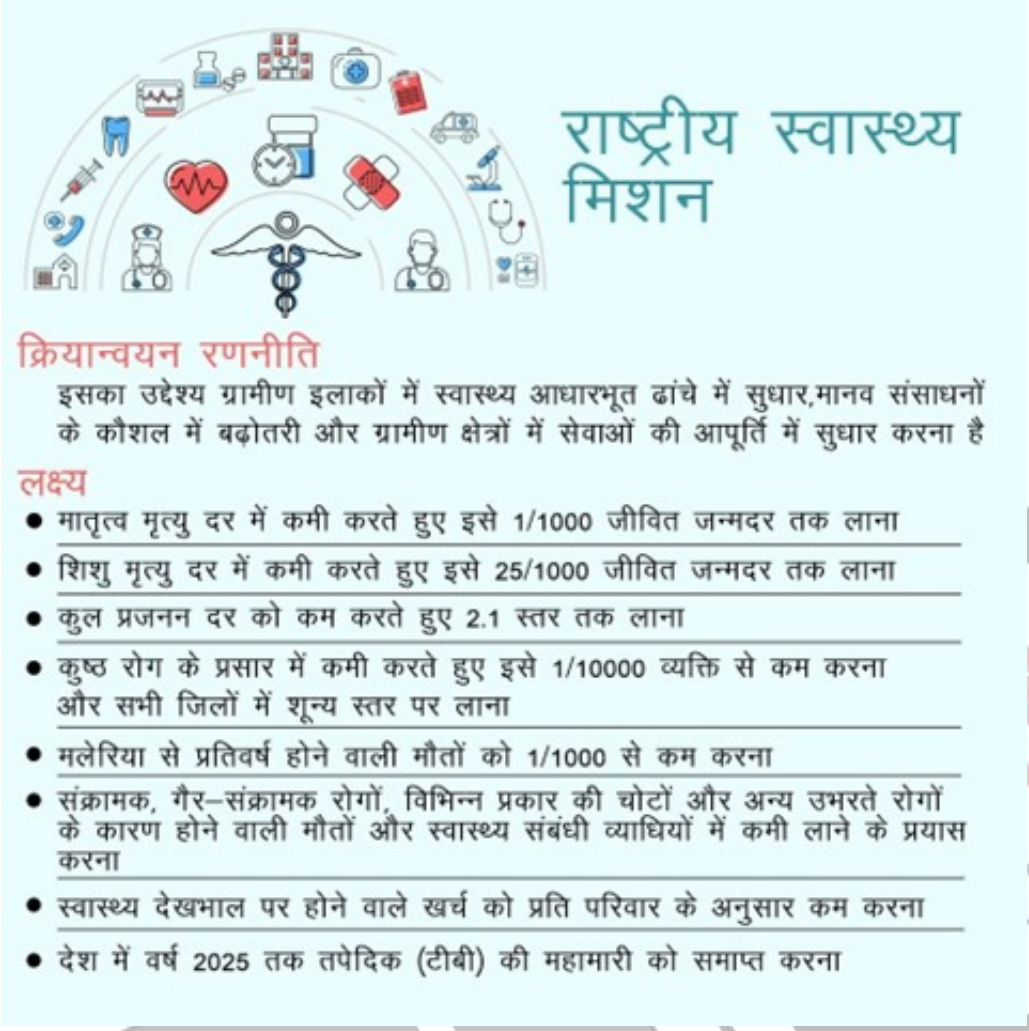

कुपोषण से नपिटने का परदृिश्य:

- **परचिय:**
  - कुपोषण वह स्थतिि है जो तब वकिसति होती है जब शरीर वटिामनि, खनजि और अन्य पोषक तत्त्वों से वंचति हो जाता है, जसिसे उसे स्वस्थ ऊतक तथा अंग के कार्य को बनाए रखने की आवश्यकता होती है।
  - कुपोषण उन लोगों में होता है जो या तो अल्पपोषति होते हैं या अधकि पोषति होते हैं।
- **NFHS 5 के नष्किर्ष:**
  - राष्ट्रीय परविार स्वास्थ्य सर्वेक्षण-5, 2019-21 की रपिोर्ट के अनुसार- 5 वर्ष से कम उम्र के 35.5 प्रतशित बच्चे अवकिसति हैं, 19.3 प्रतशित कमज़ोर हैं और 32.1 प्रतशित कम वजन वाले हैं।
    - मेघालय में अवकिसति बच्चों की संख्या सबसे अधकि (46.5%) है, इसके बाद बहिार (42.9%) का स्थान है।
    - महाराष्ट्र में 25.6% चाइल्ड वेस्टगि/बच्चों में नर्बिलता सबसे अधकि हैं, इसके बाद गुजरात (25.1%) का स्थान है।
  - NFHS-4 की तुलना में, NFHS -5 में अधकिांश राज्यों/संघ राज्य क्षेत्रों में अधकि वजन या मोटापे की व्यापकता में वृद्धि हुई है।
    - राष्ट्रीय स्तर पर, यह महलिाओं के बीच 21% से बढ़कर 24% और पुरुषों के बीच 19% से 23% हो गया।
  - भारत के सभी राज्यों में 5 वर्ष से कम उम्र के बच्चों (58.6 से 67%), महलिाओं (53.1 से 57%) में एनीमयिा की स्थतिि बगिड़ गई है।
- **सरकार की पहलों की अक्षमता:**
  - पोषण अभयिान, हालाँकि अभनिव है, अभी भी संस्थागत वकिेंद्रीकृत सार्वजनकि कार्रवाई चुनौती को संबोधति नहीं कर पा रहा है।
  - पोषण के लयि की गई पहल वखिंडति बनी हुई है; स्थानीय पंचायतों और असंबद्ध वत्तिीय संसाधनों वाले समुदायों की संस्थागत भूमकिा अभी भी पछिड़ रही है।
- **अन्य मुद्दे:**
  - गरीबी, अल्पपोषण, कम कार्य क्षमता, कम कमाई और गरीबी का दुष्चक्र।
  - मलेरयिा और खसरा जैसे संक्रमण तीव्र कुपोषण को जन्म देते हैं और मौजूदा पोषण संबंधी कमी को बढ़ाते हैं।
  - कसिी परविार की BPL स्थतिि नर्धिारति करने में अवैज्ञानकिता और अंतर-राज्य-भन्निता के परणिामस्वरूप भूख की अवैज्ञानकिता पहचान होती है।
  - सूक्ष्म पोषक तत्वों की कमी (प्रच्छन भूख) के प्रतलिापरवाही और पोषण तथा स्तनपान के बारे में माताओं के बीच अपर्याप्त ज्ञान।

कुपोषण से नपिटने के लयि पहल:

- **पोषण अभयिान:** भारत सरकार ने 2022 तक "कुपोषण मुक्त भारत" सुनश्चिति करने के लयि राष्ट्रीय पोषण मशिन (NNM) या पोषण अभयिान शुरू कयिा है।
- **एनीमयिा मुक्त भारत अभयिान:** 2018 में शुरू कयि गए, मशिन का उद्देश्य एनीमयिा की गरिावट की वार्षकि दर को एक से तीन प्रतशित तेज़ करना है।
- **राष्ट्रीय खाद्य सुरक्षा अधनियिम (NFSA), 2013:** इसका उद्देश्य अपनी संबद्ध योजनाओं और कार्यक्रमों के माध्यम से सबसे कमज़ोर वर्गों के लयि खाद्य और पोषण सुरक्षा सुनश्चिति करना है।
- **प्रधानमंत्री मातृ वंदना योजना (PMMVY):** गर्भवती महलिाओं के प्रसव के लयि बेहतर सुवधिाओं का लाभ उठाने के लयि उनके बैंक खातों में सीधे 6,000 रुपए हस्तांतरति कयि जाते हैं।
- **एकीकृत बाल वकिास सेवा (ICDS) योजना:** यह 1975 में शुरू की गई थी और इस योजना का उद्देश्य 6 वर्ष से कम उम्र के बच्चों और उनकी माताओं को भोजन, पूर्वस्कूली शक्षिा, प्राथमकि स्वास्थ्य देखभाल, टीकाकरण, स्वास्थ्य जांच और रेफरल सेवाएँ प्रदान करना है।
- ईट राइट इंडयिा और फटि इंडयिा मूवमेंट स्वस्थ भोजन और स्वस्थ जीवन शैली को बढ़ावा देने के लयि कुछ अन्य पहल हैं।

पोषण की सफलता के लयि पुनर्गठन सद्धिांत:

- **ज़मीनी स्तर के प्रशासन (ग्राम पंचायत, ग्राम सभा और अन्य सामुदायकि संगठनों) को शक्षिा, स्वास्थ्य, पोषण, कौशल और ववधिि आजीवकिा की ज़म्मिेदारी** सौंपी गई है।
- वकिेंद्रीकृत वत्तिीय संसाधनों के साथ ग्राम-वशिष्टि योजना प्रक्रयिा का संचालन करना।
- मूल्यांकन **(और तदनुसार वृद्धि) (A) घरेलू दौरे सुनश्चिति करने के लयि क्षमता वकिास के साथ** अतरिक्ति देखभाल करने वालों की आवश्यकता और (B) पोषण में परणिामों के लयि आवश्यक नगिरानी की तीव्रता
- कदन्न सहति स्थानीय भोजन की ववधिता को प्रोत्साहति करना।
- तीव्र व्यवहार संचार।
- सामुदायकि संबंध और माता-पति की भागीदारी के साथ प्रत्येक आँगनवाड़ी केंद्र में मासकि स्वास्थ्य दविसों को संस्थागत बनाना।
- **सशक्तीकरण के लयि और कौशल के माध्यम से ववधिि आजीवकिा के लयि हर गाँव में कशिोर लड़कयिों के लयि एक मंच बनाना।**

नष्किर्ष:

- एक वषिय के रूप में पोषण के लयि संपूर्ण सरकार और पूरे समाज के दृष्टकिोण की आवश्यकता होती है। प्रौद्योगकिी सबसे अच्छा एक साधन हो सकती है और नगिरानी भी स्थानीय हो सकती है। पंचायत और सामुदायकि संगठन आगे बढ़ने का सबसे अच्छा तरीका हैं।

UPSC सविलि सेवा परीक्षा, वगित वर्ष के प्रश्न (PYQs)

??????????:

प्रश्न: नम्निलखिति में से कौन-से 'राष्ट्रीय पोषण मशिन' के उद्देश्य हैं? (2017)

1. गर्भवती महलिाओं और स्तनपान कराने वाली माताओं में कुपोषण के बारे में ज़ागरूकता पैदा करना।
2. छोटे बच्चों, कशिोरयिों और महलिाओं में एनीमयिा के मामलों को कम करना।
3. बाजरा, मोटे अनाज और बनिा पॉलशि कयि चावल की खपत को बढ़ावा देना।
4. पोल्ट्री अंडे की खपत को बढ़ावा देना।

नीचे दयि गए कूट का प्रयोग कर सही उत्तर चुनयि:

(a) केवल 1 और 2
(b) केवल 1, 2 और 3
(c) केवल 1, 2 और 4
(d) केवल 3 और 4

उत्तर: A

व्याख्या:

- राष्ट्रीय पोषण मशिन (पोषण अभयिान) महलिा और बाल वकिास मंत्रालय, भारत सरकार का एक प्रमुख कार्यक्रम है, जो आँगनवाड़ी सेवाओं, राष्ट्रीय स्वास्थ्य मशिन, प्रधानमंत्री मातृ वंदना योजना, स्वच्छ-भारत मशिन आदि जैसे वभिन्नि कार्यक्रमों के साथ अभसिरण सुनश्चिति करता है।
- राष्ट्रीय पोषण मशिन (एनएनएम) का लक्ष्य 2017-18 से शुरू होकर अगले तीन वर्षों के दौरान 0-6 वर्ष के बच्चों, कशिोरयिों, गर्भवती महलिाओं

और स्तनपान कराने वाली माताओं की पोषण स्थिति में समयबद्ध तरीके से सुधार करना है। अतः कथन 1 सही है।

- एनएनएम का लक्ष्य स्टंटिंग, अल्पपोषण, एनीमिया (छोटे बच्चों, महिलाओं और किशोर लड़कियों के बीच) को कम करना तथा बच्चों के जन्म के समय कम वज़न की समस्या को दूर करना है। अत: कथन 2 सही है।
- एनएनएम के तहत बाजरा, बिना पॉलिश किये चावल, मोटे अनाज और अंडों की खपत से संबंधित ऐसा कोई प्रावधान नहीं है। अत: कथन 3 और 4 सही नहीं हैं। Which of the following are the objectives of 'National Nutrition Mission'? (2017)

??????:

क्या महिला स्वयं सहायता समूहों के माइक्रोफाइनेंसिंग माध्यम से लैंगिक असमानता, गरीबी और कुपोषण के दुष्चक्र को तोड़ा जा सकता है? उदाहरणों सहित समझाइए। (2021)

स्रोत: इंडियन एक्सप्रेस

दिव्यांगजनों के लिये स्वास्थ्य समानता पर WHO की वैश्विक रिपोर्ट

प्रिलिम्स के लिये: WHO, दिव्यांग व्यक्ति, दीर्घकालिक बीमारियाँ।

मेन्स के लिये: भारत में दिव्यांग व्यक्तियों से संबंधित मुद्दे, दिव्यांगों के सशक्तीकरण की पहल।

चर्चा में क्यों?

अंतर्राष्ट्रीय दिव्यांगजन दिवस (3 दिसंबर) से पहले, विश्व स्वास्थ्य संगठन (WHO) ने दिव्यांगजनों के लिये स्वास्थ्य समानता पर वैश्विक रिपोर्ट नामक एक रिपोर्ट जारी की है।

रिपोर्ट के प्रमुख निष्कर्ष क्या हैं?

- **दिव्यांगता से संबंधित आँकड़े:**
  - वर्तमान में, दुनिया भर में लगभग 1.3 बिलियन लोग या छह में से एक व्यक्ति दिव्यांगता से पीड़ित हैं।
  - प्रणालीगत और लगातार स्वास्थ्य असमानताओं के कारण, कई दिव्यांग व्यक्तियों को सामान्य व्यक्तियों की तुलना में बहुत पहले मरने का खतरा होता है - यहाँ तक कि यह अवधि 20 वर्ष पहले तक भी हो सकती है।
  - अनुमानित 80% दिव्यांग लोग सीमित संसाधनों के साथ कम और मध्यम आय वाले देशों में रहते हैं, जिससे इन असमानताओं को संबोधित करना मुश्किल हो जाता है।
- **दिव्यांगता का खतरा:**
  - उन्हें **अस्थमा, अवसाद, मधुमेह, मोटापा, दंत विकार और स्ट्रोक** जैसी दीर्घकालिक बीमारियों के अनुबंध का दो गुना खतरा होता है।
  - स्वास्थ्य परिणामों में कई विसंगतियों हेतु अंतर्निहित स्वास्थ्य स्थितियों को जिम्मेदार नहीं ठहराया जा सकता है, बल्कि रोकथाम योग्य, अनुचित और अन्यायपूर्ण परिस्थितियों को इसके लिये जिम्मेदार ठहराया जा सकता है।
- **स्वास्थ्य देखभाल में असमानता संबंधी कुछ कारक:**
  - स्वास्थ्य सेवा प्रदाताओं का प्रतिकूल दृष्टिकोण
  - गैर-बोधगम्य स्वास्थ्य जानकारी प्रारूप
  - शारीरिक बाधाएँ, परिवहन की कमी या वित्तीय बाधाएँ जो स्वास्थ्य केंद्र तक पहुँच को बाधित करती हैं।

प्रमुख सिफारिशें:

- यह सुनिश्चित करना महत्त्वपूर्ण है कि दिव्यांग व्यक्ति समाज के सभी पहलुओं में पूरी तरह से और प्रभावी ढंग से भाग लें तथा चिकित्सा क्षेत्र में समावेश, पहुँच और गैर-भेदभाव सुनिश्चित किया जाए।
- स्वास्थ्य प्रणालियों को उन चुनौतियों को कम करना चाहिये जो दिव्यांग व्यक्तियों द्वारा सामना की जाती हैं।
  - सार्वभौमिक स्वास्थ्य कवरेज प्राप्त करने की दिशा में सभी के लिये **स्वास्थ्य संबंधी समानता** महत्त्वपूर्ण है;
    - समावेशी सार्वजनिक स्वास्थ्य हस्तक्षेप जो विभिन्न क्षेत्रों में समान रूप से प्रशासित किये जाते हैं, स्वस्थ आबादी में योगदान कर सकते हैं; तथा
    - दिव्यांग व्यक्तियों के लिये स्वास्थ्य संबंधी समानता को आगे बढ़ाना स्वास्थ्य आपात स्थितियों में सभी की सुरक्षा के सभी प्रयासों का एक केंद्रीय घटक है।
  - सरकारों, **स्वास्थ्य सह-भागीदारों और नागरिक समाज** को यह सुनिश्चित करना चाहिये कि **स्वास्थ्य क्षेत्र के सभी कार्यों में दिव्यांगजनों** को प्रतिभागी बनाया किया जाए ताकि वे स्वास्थ्य के उच्चतम मानक के अपने अधिकार का लाभ उठा सकें।

दिव्यांगजनों के सशक्तीकरण के लिये हाल की कुछ प्रमुख पहलें

- **भारत में:**
  - **विशिष्ट निःशक्तता पहचान पोर्टल** (Unique Disability Identification Portal)
  - **दिव्यांगजन अधिकार अधिनियम** (Rights of Persons with Disabilities Act) 2016
  - **सुगम्य भारत अभियान** (Accessible India Campaign)
  - **दीनदयाल दिव्यांग पुनर्वास योजना** (DeenDayal Disabled Rehabilitation Scheme)
  - दिव्यांगजनों के लिये सहायक यंत्रों/उपकरणों की खरीद/फिटिंग में सहायता की योजना (Assistance to Disabled Persons for Purchase/fitting of Aids and Appliances)
  - दिव्यांग छात्रों के लिये राष्ट्रीय फैलोशिप (National Fellowship for Students with Disabilities)
- **विश्व स्तर पर:**
  - एशिया और प्रशांत क्षेत्र में दिव्यांगजनों के लिये 'अधिकारों को साकार करने' हेतु इंचियोन कार्यनीति (Incheon Strategy to "Make the Right Real" for Persons with Disabilities in Asia and the Pacific)।
  - दिव्यांगजनों के अधिकारों पर संयुक्त राष्ट्र अभिसमय (United Nations Convention on Rights of Persons with Disability)।
  - **अंतर्राष्ट्रीय दिव्यांगजन दिवस** (International Day of Persons with Disabilities)
  - दिव्यांगजनों के लिये संयुक्त राष्ट्र सिद्धांत (UN Principles for People with Disabilities)

UPSC सिविल सेवा परीक्षा, विगत वर्ष के प्रश्न (PYQs)

प्रश्न. भारत लाखों दिव्यांग व्यक्तियों का घर है। कानून के अंतर्गत उन्हें क्या लाभ उपलब्ध हैं? (2011)

1. सरकारी स्कूलों में 18 साल की उम्र तक मुफ्त स्कूली शिक्षा।
2. व्यवसाय स्थापित करने के लिये भूमि का अधिमान्य आवंटन।
3. सार्वजनिक भवनों में रैंप।

उपर्युक्त कथनों में से कौन-सा/से सही है/हैं?

(a) केवल 1
(b) केवल 2 और 3
(c) केवल 1 और 3
(d) 1, 2 और 3

उत्तर: d

- जैसा कि वर्ष 2011 में सवाल पूछा गया था, तब दिव्यांग व्यक्तियों के अधिकार अधिनियम, 2016 अस्तित्व में नहीं था। दिव्यांग व्यक्ति (समान अवसर, अधिकारों का संरक्षण और पूर्ण भागीदारी) अधिनियम, 1995 दिव्यांग लोगों के लिये समान अवसर व राष्ट्र निर्माण में उनकी पूर्ण भागीदारी सुनिश्चित करता है।
- अधिनियम दिव्यांग व्यक्तियों के लिये शिक्षा, रोज़गार और व्यावसायिक प्रशिक्षण, आरक्षण, पुनर्वास तथा सामाजिक सुरक्षा प्रदान करता है।
- अधिनियम सरकारों और स्थानीय अधिकारियों को यह सुनिश्चित करने का निर्देश देता है कि प्रत्येक दिव्यांग बच्चे को 18 वर्ष की आयु तक एक उपयुक्त वातावरण में मुफ्त शिक्षा मिले तथा सामान्य स्कूलों में दिव्यांग छात्रों के समाकलन को बढ़ावा देने का प्रयास किया जाए, **अतः कथन 1 सही है।**
- इसके अलावा अधिनियम सरकारों और स्थानीय प्राधिकरणों को दिव्यांग व्यक्तियों के पक्ष में घर के लिये भूमि के अधिमान्य आवंटन (रियायती दरों पर), व्यवसाय स्थापित करने, विशेष स्कूलों की स्थापना, दिव्यांग उद्यमियों द्वारा कारखानों की स्थापना के लिये योजनाएँ बनाने का निर्देश देता है। **अतः कथन 2 सही है।**
- अधिनियम में अस्पतालों, रेलवे स्टेशनों, हवाई अड्डों आदि सहित सार्वजनिक भवनों में रैंप का प्रावधान है। **अतः कथन 3 सही है।**

स्रोत: डाउन टू अर्थ

PDF Refernece URL: https://www.drishtiias.com/hindi/current-affairs-news-analysis-editorials/news-analysis/05-12-2022/print